



PODER JUDICIÁRIO  
TRIBUNAL REGIONAL FEDERAL DA 2ª REGIÃO

**COORDENADORIA DE LICITAÇÃO**  
**Rua do Acre nº 80 – sala 604 – Centro/Rio Janeiro – CEP: 20081-000**  
**Telefone/Fax: 2282-8682 / 2282-8016**

**EDITAL**  
**PREGÃO ELETRÔNICO Nº 072/2017**  
Proc. nº TRF2-EOF-2017/314

O Tribunal Regional Federal da 2ª Região, por seu Pregoeiro, designado pela Portaria nº TRF2-PSG-2017/345 de 13.09.2017, torna público, a abertura do certame licitatório na modalidade de pregão eletrônico, do tipo menor preço, realizado por meio da internet, no *site*: [www.comprasnet.gov.br](http://www.comprasnet.gov.br). O certame será regido pelas disposições das Leis 8.666/93 e 10.520/02, do Decreto 5.450/05, da Lei Complementar nº 123 de 14/12/2006, da Portaria TRF2-PTP-2017/00110, de 15/03/2017 e pelas condições adiante estabelecidas neste Edital e seus anexos.

<b>ABERTURA DA SESSÃO PÚBLICA</b>	
<b>Data: 13 de novembro de 2017</b>	<b>Horário (de Brasília): 11h30min</b>
<b>Local: <a href="http://www.comprasnet.gov.br">www.comprasnet.gov.br</a></b>	

Fazem parte deste Edital:

Anexo I - Termo de Referência;

Anexo II - Plantas Baixas dos Pavimentos;

Anexo III - Modelo de declaração de vistoria;

Anexo IV - Declaração de acordo com o inciso VI do artigo 2º da Resolução nº 7 do Conselho Nacional de Justiça, alterada pelas Resoluções nº 9 e 229 de 22/06/2016 do CNJ;

**1 - OBJETO:** A presente licitação tem por objeto a **contratação de empresa para fornecimento e instalação de cortina/persianas tipo rolô em tela solar para a unidade do TRF2 situada na Rua Visconde de Inhaúma nº 68, e para o 15º pavimento do prédio sede, localizado na Rua Acre, nº 80, Centro, Rio de Janeiro**, conforme especificações estabelecidas no Termo de Referência - Anexo I deste edital.

1.1 - O objeto desta licitação é uno e indivisível e será adjudicado a uma única licitante.



## 2 - DAS CONDIÇÕES DE PARTICIPAÇÃO E DAS RESTRIÇÕES

2.1 - Poderão participar deste PREGÃO ELETRÔNICO, via internet, as empresas que atendam às condições deste Edital e seus Anexos, inclusive quanto à documentação e estiverem devidamente credenciadas na Secretaria de Logística e Tecnologia da Informação - **SLTI, do Ministério do Planejamento, Desenvolvimento e Gestão, através do site [www.comprasnet.gov.br](http://www.comprasnet.gov.br).**

2.1.1 - A SLTI atuará como órgão provedor do sistema eletrônico.

2.2 - Para participação no pregão eletrônico, via internet, a licitante deverá declarar em campo próprio do sistema eletrônico, que cumpre plenamente os requisitos de habilitação e que sua proposta está em conformidade com as exigências do Instrumento Convocatório.

2.2.1 - A declaração falsa relativa ao cumprimento dos requisitos de habilitação e proposta sujeitará a licitante às sanções previstas no Decreto 5.450/2005.

2.3 - Não poderão participar:

2.3.1 - Empresas cujo objeto social não seja pertinente e compatível com o objeto deste Pregão;

2.3.2 - Empresas ou sociedades estrangeiras que não funcionem no País;

2.3.3 - Empresas que estejam sob falência, em recuperação judicial ou extrajudicial, concurso de credores, concordata, em processo de dissolução ou liquidação;

2.3.4 - Empresas que estejam reunidas em consórcio;

2.3.5 - Empresas declaradas inidôneas para licitar ou contratar com Administração Pública, enquanto perdurarem os motivos da punição ou até que seja promovida a reabilitação perante a própria autoridade que aplicou a penalidade;

2.3.6 - Empresas que estejam cumprindo penalidade de suspensão do direito de licitar, aplicada pelo Tribunal Regional Federal da 2ª Região;

**2.3.7 - Empresas proibidas de contratar com o Poder Público nos termos do art. 12 da Lei nº 8.429/92 (Lei da Improbidade Administrativa), com a redação dada pela Lei nº 12.120/09, observada, também, a inclusão operada pela Lei Complementar nº 157/2016;**

2.3.8 - Quaisquer interessados que se enquadrem nas vedações previstas no artigo 9.º da Lei n.º 8.666/93.

2.3.9 - Empresas proibidas de contratar com a Administração Pública, nos termos do art. 72, § 8.º, V da Lei n.º 9.605/1998.

2.3.10 - Empresas que estejam proibidas de contratar com a União, nos termos do artigo 7º da Lei nº 10.520/02 e decretos regulamentares.



- 2.4 - A participação na sessão pública da internet dar-se-á pela utilização da senha privativa da licitante.
- 2.5 - Todas as fotocópias de documentos apresentadas deverão estar autenticadas por Tabela de Notas ou deverão ser apresentados os originais para conferência das cópias.
  - 2.5.1 - Serão aceitas somente cópias legíveis.
- 2.6 - A entrega da proposta implica nos seguintes compromissos por parte da licitante:
  - 2.6.1 - Estar ciente das condições da licitação e assumir a responsabilidade pela autenticidade de todos os documentos apresentados.
  - 2.6.2 - Manter, durante toda a vigência do contrato, em compatibilidade com as obrigações por ela assumidas, todas as condições de habilitação e qualificação exigidas na licitação.

### **3 - DO CREDENCIAMENTO**

- 3.1 - Para participar do pregão eletrônico, a licitante deverá estar credenciada no sistema "PREGÃO ELETRÔNICO" através do *site* **www.comprasnet.gov.br**. (art. 3º do Decreto 5450/05).
- 3.2 - O credenciamento dar-se-á pela atribuição de chave de identificação e de senha, pessoal e intransferível, para acesso ao sistema eletrônico (art. 3º, § 1º, do Decreto 5.450/05).
- 3.3 - O credenciamento da licitante, bem como a sua manutenção, dependerá de registro cadastral atualizado no Sistema de Cadastramento Unificado de Fornecedores - SICAF. (art. 3º, § 2º, e art. 13, Inc. I, do Decreto 5.450/05).
- 3.4 - O uso da senha de acesso ao sistema eletrônico é de inteira e exclusiva responsabilidade da licitante, incluindo qualquer transação efetuada diretamente ou por seu representante, não cabendo ao provedor do sistema ou ao TRF-2ª Região, promotor da licitação, responsabilidade por eventuais danos decorrentes de uso indevido da senha, ainda que por terceiros (art. 3º, § 5º, do Decreto nº 5.450/05).
- 3.5 - O credenciamento junto ao provedor do sistema implica a responsabilidade legal da licitante ou de seu representante legal e a presunção de sua capacidade técnica para realização das transações inerentes ao Pregão na forma eletrônica. (art. 3º, § 6º, do Decreto 5450/05).



#### **4 - DO ENVIO ELETRÔNICO DA PROPOSTA DE PREÇOS**

- 4.1 - A partir da data e horário previstos no Edital, será aberta a Sessão Pública do pregão eletrônico via internet, com a divulgação das propostas de preços recebidas e que deverão estar em perfeita consonância com as exigências estabelecidas no presente edital e seus anexos.
- 4.2 - A participação no pregão eletrônico dar-se-á por meio da digitação da senha privativa do licitante e subsequente envio da proposta de preços, contendo as especificações detalhadas do objeto ofertado, no **valor total do objeto**, exclusivamente por meio do sistema eletrônico, via *internet*.
- 4.3 - Incumbirá ao licitante acompanhar as operações no sistema eletrônico durante o processo licitatório, ficando responsável pelo ônus decorrente da perda de negócios diante da inobservância de quaisquer mensagens emitidas pelo sistema ou de sua desconexão.

**5 - DO ENCAMINHAMENTO DA PROPOSTA VENCEDORA:** A Proposta de Preços deverá ser impressa em papel timbrado da empresa, sem emendas, rasuras ou entrelinhas, rubricadas em todas as folhas, datada e assinada, e deverá necessariamente conter e preencher os seguintes requisitos:

- 5.1 - O número do pregão, a data e hora da realização da sessão pública;
- 5.2 - Indicação do CNPJ e razão social do proponente;
- 5.3 - O nome, número do banco, da agência e da conta corrente da empresa licitante;
- 5.4 - Indicação da pessoa legalmente habilitada a assinar o contrato ou ajuste, assim como o telefone e e-mail para contato;
- 5.5 - **Descrição detalhada dos serviços**, obedecidas as especificações constantes do Termo de Referência – Anexo I;
- 5.6 - **Preço total dos serviços** (deverá ser cotado com apenas duas casas decimais, sendo as demais desprezadas), em algarismo e por extenso, em moeda nacional, conforme Planilha de Preços, apresentada no Anexo I – Termo de Referência deste edital;
  - 5.6.1 - A incidência tributária e demais encargos como materiais, mão de obra, equipamentos, licenças, impostos, taxas, emolumentos, transportes, embalagens, seguro, enfim todas as despesas pertinentes à **prestação do serviço** deverão estar incluídas no preço proposto.



- 5.7 - **Prazo de validade da proposta**, não inferior a 60 (*sessenta*) dias, a contar da data da sessão deste pregão eletrônico;
- 5.8 - **Prazo de execução dos serviços** será de, no máximo, 30 (*trinta*) dias, contados a partir do primeiro dia útil subsequente à retirada da nota de empenho;
- 5.9- **Prazo de Garantia dos Serviços, conforme item 10 do Termo de Referência**, será de, no mínimo, 2 (*dois*) anos, contado a partir do primeiro dia útil subsequente à data do Recebimento Definitivo e 5 (cinco) anos de garantia do material, a contar da data da conclusão da instalação das persianas.
- 5.10 - Na hipótese de omissão dos prazos mencionados nos subitens 5.7 a 5.9, considerar-se-ão os prazos previstos neste edital.
- 5.11 - Depois de solicitado pelo pregoeiro no sistema eletrônico, a proposta de preços da empresa vencedora, contendo as especificações técnicas detalhadas do objeto ofertado, deverá ser atualizada e **assinada**, em conformidade com os lances eventualmente ofertados ou valor negociado e enviada, no prazo de 2 (duas) horas, sob pena de desclassificação, através do próprio Sistema Comprasnet ou do e-mail [cpl@trf2.jus.br](mailto:cpl@trf2.jus.br), ou, a critério do Pregoeiro, através do fac-símile (0xx21) 2282-8016 ou 2282-8682;
- 5.11.1- Os prazos estipulados acima são referenciais. O pregoeiro poderá reduzi-los ou estendê-los, bem como decidir sobre a tolerância de possíveis atrasos no envio da proposta e documentos de habilitação.
- 5.12- Em nenhuma hipótese poderão ser alteradas as condições de pagamento, prazos ou outra qualquer que importe modificação dos termos da proposta apresentada, salvo no que tange aos preços ofertados, os quais poderão ser reduzidos quando da fase de lances do certame.
- 5.13 - Não caberá desistência da proposta, salvo por motivo justo, decorrente de fato superveniente e aceito pelo Pregoeiro.
- 5.14 - No caso de haver divergência entre a descrição do código dos SERVIÇOS no COMPRASNET e o disposto no Anexo I - Termo de Referência, o licitante deverá obedecer a este último.
- 5.15 - Serão desclassificadas as propostas que contiverem cotação de objeto diverso daquele requerido nesta licitação e/ou não atenderem às exigências deste Pregão.



## 6 - CRITÉRIOS DE ACEITABILIDADE DOS PREÇOS

- 6.1 - O **Pregoeiro** examinará a proposta mais bem classificada quanto à compatibilidade do preço ofertado com o valor estimado e à compatibilidade da proposta com as especificações técnicas do objeto.
- 6.2 - O **Pregoeiro** poderá solicitar parecer de técnicos pertencentes ao quadro de pessoal do TRF2ª Região ou, ainda, de pessoas físicas ou jurídicas estranhas a ele, para orientar sua decisão.
- 6.3 - Não se considerará qualquer oferta de vantagem não prevista neste Edital, inclusive financiamentos subsidiados ou a fundo perdido.
- 6.4 - Não se admitirá proposta que apresente valores simbólicos, irrisórios ou de valor zero, incompatíveis com os preços de mercado, exceto quando se referirem a materiais e instalações de propriedade da **licitante**, para os quais ela renuncie à parcela ou à totalidade de remuneração.
- 6.5 - O Pregoeiro poderá fixar prazo para o reenvio do anexo contendo a planilha de composição de preços quando o preço total ofertado for aceitável, mas os preços unitários que compõem necessitem de ajustes aos valores estimados pelo TRF2ª Região.
- 6.6 - Não serão aceitas propostas com valor unitário ou global superior ao estimado ou com preços manifestamente inexequíveis.
- 6.7 - Os preços serão fixos e irreajustáveis.
- 6.8 - Serão desclassificadas as cotações que ofereçam preços ou vantagens baseadas nas ofertas das demais licitantes, excessivos ou inexequíveis.
- 6.9 - O ônus da prova da exequibilidade dos preços cotados incumbe ao autor da proposta, no prazo de 5 (*cinco*) dias úteis, contados da intimação.
- 6.10 - O valor máximo aceito será aquele estimado pela Administração.

## 7 - DA COMPETITIVIDADE (Formulação de Lances)

- 7.1 - A partir do horário previsto no instrumento convocatório, terá início a sessão pública do pregão eletrônico, com a divulgação das propostas de preços recebidas em perfeita consonância com as especificações técnicas exigidas no edital.
- 7.2 - A licitante deverá enviar proposta através do sistema eletrônico para o **valor total do objeto**, conforme modelo de planilha, sob pena de desclassificação da mesma.
- 7.3 - Os participantes poderão encaminhar lances exclusivamente por meio do sistema eletrônico.



- 7.4 - As licitantes poderão oferecer lances sucessivos, observando o horário fixado e as regras estabelecidas no edital.
- 7.5 - A licitante somente poderá oferecer lance inferior ao último por ela ofertado e registrado no sistema.
- 7.6 - Não serão aceitos dois ou mais lances iguais, prevalecendo aquele que for recebido e registrado primeiro.
- 7.7 - A etapa de lances será encerrada por decisão do pregoeiro e mediante aviso de seu fechamento iminente, emitido pelo sistema eletrônico às licitantes, após o que transcorrerá período de tempo de até 30 (trinta) minutos, aleatoriamente determinado também pelo sistema eletrônico, findo o qual será automaticamente encerrada a recepção de lances.
- 7.7.1 - Após o encerramento da etapa de lances da sessão pública e do procedimento previsto no subitem 8.4 deste edital, quando for o caso, o pregoeiro poderá encaminhar, pelo sistema eletrônico, contraproposta à licitante que tenha apresentado lance mais vantajoso, para que seja obtida melhor proposta, observado o critério de julgamento, não se admitindo negociar condições diferentes daquelas previstas no edital.
- 7.7.2 - A negociação será realizada por meio do sistema, podendo ser acompanhada pelas demais licitantes.
- 7.8 - No caso de desconexão do Pregoeiro, no decorrer da etapa de lances, se o sistema eletrônico permanecer acessível às licitantes, os lances continuarão sendo recebidos, sem prejuízo dos atos realizados.
- 7.8.1 - Quando a desconexão do pregoeiro persistir por tempo superior a 10 (dez) minutos a sessão pública do pregão eletrônico será suspensa e reiniciada somente após a comunicação aos participantes, no endereço eletrônico: [www.comprasnet.gov.br](http://www.comprasnet.gov.br).
- 7.9 - Não poderá haver desistência dos lances efetuados, sujeitando-se a proponente desistente às penalidades previstas no artigo 28 do Decreto nº 5.450/05.
- 7.10 - Após o encerramento da etapa competitiva, as licitantes poderão reduzir seus preços ao valor da proposta da licitante mais bem classificada.
- 7.10.1 - A apresentação de novas propostas na forma do subitem 7.10 não prejudicará o resultado do certame em relação à licitante mais bem classificada.



## 8 - DO PROCEDIMENTO

- 8.1 - Aberta a sessão pública, o pregoeiro verificará a conformidade da proposta com os requisitos estabelecidos no Edital, desclassificando aquelas que não estejam em conformidade com o requisitos estabelecidos no Instrumento Convocatório.
- 8.2 - No julgamento das propostas será adotado o critério de **MENOR PREÇO TOTAL DO OBJETO**, conforme modelo de planilha, desde que atendidas as especificações constantes deste Pregão;
- 8.3 - Classificadas as propostas, o pregoeiro dará início à fase competitiva, quando então os licitantes poderão encaminhar lances exclusivamente por meio do sistema eletrônico.
- 8.4 - Após a fase de lances, se a proposta mais bem classificada não tiver sido ofertada por microempresa ou empresa de pequeno porte e houver proposta apresentada por microempresa ou empresa de pequeno porte igual ou até 5% (*cinco por cento*) superior à melhor proposta, proceder-se-á da seguinte forma:
- 8.4.1 - a microempresa ou empresa de pequeno porte mais bem classificada poderá, no prazo de 5 (*cinco*) minutos, após a convocação realizada através do Sistema, apresentar nova proposta de preço inferior àquela considerada vencedora do certame, situação em que será adjudicado em seu favor o objeto deste Pregão;
- 8.4.2 - não sendo vencedora a microempresa ou empresa de pequeno porte mais bem classificada na forma do subitem anterior, serão convocadas as remanescentes que porventura se enquadrem nessas categorias e cujas propostas estejam dentro do limite estabelecido no subitem 8.4, na ordem classificatória, para o exercício do mesmo direito;
- 8.5 - Na hipótese de não-contratação nos termos previstos nos subitens anteriores, o objeto licitado será adjudicado em favor da proposta originalmente vencedora do certame.
- 8.6 - Encerrada a etapa de lances e, quando for o caso, o procedimento previsto no subitem 8.4 deste edital, o pregoeiro examinará a proposta classificada em primeiro lugar, quanto à compatibilidade do preço em relação ao estimado para contratação e verificará a habilitação do licitante conforme disposições do item 9 deste edital.
- 8.7 - Será declarada vencedora a proposta que ofertar o de **MENOR PREÇO TOTAL DO OBJETO**, conforme modelo de planilha, observadas as exigências constantes do Instrumento Convocatório.
- 8.8 - Na hipótese de a proposta de menor valor não ser aceitável, ou se o licitante vencedor desatender às exigências habilitatórias, o pregoeiro examinará a proposta subsequente e, verificando a sua aceitabilidade, procederá à habilitação na ordem de classificação, e assim sucessivamente até a apuração de uma proposta que atenda ao Edital.





- 8.9 - Caso entenda necessário examinar mais detidamente a conformidade das propostas com os requisitos estabelecidos neste Edital, bem como o preenchimento das exigências habilitatórias, poderá o Pregoeiro, a seu exclusivo critério, suspender a sessão respectiva, hipótese em que comunicará às licitantes, desde logo, a data e o horário em que o resultado do julgamento será divulgado no sistema eletrônico.
- 8.10 - O pregoeiro, na fase de julgamento, poderá promover quaisquer diligências julgadas necessárias à análise das propostas e da documentação, devendo os licitantes atender às solicitações no prazo por ele estipulado, contado do recebimento da convocação.
- 8.11 - No julgamento da habilitação e das propostas, o pregoeiro poderá sanar erros ou falhas que não alterem a substância das propostas, dos documentos e sua validade jurídica, mediante despacho fundamentado, registrado em Ata e acessível a todos, atribuindo-lhes validade e eficácia para fins de habilitação e classificação.

## **9 - DOS DOCUMENTOS DE HABILITAÇÃO**

9.1 - Como condição prévia ao exame da documentação de habilitação do licitante detentor da proposta classificada em primeiro lugar, o Pregoeiro verificará o eventual descumprimento das condições de participação, especialmente quanto à existência da sanção que impeça a participação no certame ou futura contratação, mediante consulta aos seguintes cadastros:

a) SICAF;

b) Cadastro Nacional de empresas Inidôneas e Suspensas - CEIS, mantido pela Controladoria Geral da União;

c) Cadastro Nacional de Condenações Cíveis por Atos de Improbidade Administrativa, mantido pelo CNJ.

9.1.1 - A consulta aos cadastros será realizada em nome da empresa licitante e também de seu sócio majoritário, por força do art. 12 da Lei nº8429/92.

9.1.2 - Constatada existência de sanção, o Pregoeiro reputará o licitante inabilitado, por falta de condição de participação.

### **9.2 – HABILITAÇÃO JURÍDICA**

9.2.1 - Registro comercial, no caso de empresa individual.

9.2.2 - Ato constitutivo, estatuto ou contrato social em vigor, devidamente registrado, em se tratando de sociedades empresariais, e, no caso de sociedades por ações, acompanhado de documentos de eleição de seus administradores e alterações ou da consolidação respectiva.



### 9.3 - DOCUMENTAÇÃO RELATIVA À REGULARIDADE FISCAL E TRABALHISTA

- 9.3.1. - Prova de inscrição no Cadastro Nacional de Pessoa Jurídica (CNPJ);
  - 9.3.2 - Prova de Regularidade fiscal perante a Fazenda Nacional demonstrando a regularidade quanto aos Créditos Tributários Federais, Dívida Ativa da União e Contribuições Previdenciárias (Portaria MF nº 358/2014 e Portaria Conjunta PGFN/RFB nº 1.751/2014), alterada pelas Portarias Conjuntas PGFN/RFB nºs 1821/2014 e 1400/2015.
  - 9.3.3 - Prova de situação regular perante o Fundo de Garantia por Tempo de Serviço (CRF), dentro da validade;
  - 9.3.4 - Prova de regularidade para com a Fazenda Municipal da sede da licitante, dentro da validade;
  - 9.3.5 - Prova de regularidade para com a Fazenda Estadual da sede da licitante, dentro da validade;
  - 9.3.6 - Prova de regularidade para com a Justiça do Trabalho, dentro da validade, em cumprimento ao disposto na Lei nº 12.440, de 07 de julho de 2011;
  - 9.3.7 - A consulta *on line* deverá comprovar que a licitante encontrava-se regular na data da abertura da sessão do Pregão.
  - 9.3.8 - Na hipótese de algum dos documentos abrangidos pelo Sistema encontrar-se com a validade expirada, fica assegurado à licitante cadastrada e parcialmente habilitada no SICAF o direito de apresentar, via e-mail, a documentação atualizada, quando solicitada pelo pregoeiro.
  - 9.3.9 - O registro regular e atualizado no SICAF supre, no que couber, as exigências previstas nos subitens 9.3.1 a 9.3.6.
- 9.4 - Para fins de habilitação, deverão ser apresentadas, ainda, as DECLARAÇÕES listadas a seguir, as quais serão virtuais e deverão ser inseridas em campo próprio do sistema Comprasnet, na ocasião em que a licitante cadastrar sua proposta:
- 9.4.1 - DECLARAÇÃO de que conhece e concorda com as condições estabelecidas no edital e que atende aos requisitos de habilitação.
  - 9.4.2 - Declaração da licitante de que se enquadra como microempresa ou empresa de pequeno porte e que atende, sob as penas da lei, aos requisitos do art. 3º da Lei Complementar nº 123/2006, para fazer jus aos benefícios estabelecidos nos artigos 42 e 43 da referida Lei;
  - 9.4.3 - DECLARAÇÃO referente ao trabalho do menor de dezoito anos, em cumprimento do disposto no inciso XXXIII, do art. 7º, da Constituição Federal;
  - 9.4.4 - DECLARAÇÃO de Inexistência de Fato Superveniente.



9.4.5 - DECLARAÇÃO INDEPENDENTE DE PROPOSTA, de acordo com a Instrução Normativa nº 2 – SLTI, de 16 de setembro de 2009.

## **9.5 - DA QUALIFICAÇÃO TÉCNICA**

9.5.1 - Atestado de Capacidade Técnica, comprovando a aptidão para desempenho de atividade pertinente e compatível em características, quantidades e prazos com o objeto da presente licitação;

9.5.1.1 - A aptidão acima referida será comprovada mediante a apresentação de pelo menos 01 (um) atestado, emitido por pessoa jurídica, que comprove que a licitante tenha fornecido e instalado persianas tipo rolô, com abertura de baixo para cima, com tela tipo solar translúcida, com fator de abertura de 3%, em fibra de vidro e PVC, incluindo ferragens e acessórios, em quantidade não inferior a 83m<sup>2</sup> (50% do total da metragem objeto da contratação - 166m<sup>2</sup>).

9.6 - Para fins de habilitação, a verificação em sites oficiais de órgãos e entidades emissores de certidão, constitui meio legal de prova.

9.7 - Não serão aceitos “protocolos de entrega” ou “solicitação de documentos” em substituição aos documentos requeridos no presente edital e seus anexos.

9.8 - Havendo alguma restrição na comprovação da regularidade fiscal, as microempresas e empresas de pequeno porte terão prazo adicional de 5 (cinco) dias úteis, contado da divulgação do resultado da fase de habilitação, para a regularização da documentação, pagamento ou parcelamento do débito, e emissão de eventuais certidões negativas ou positivas com efeito de certidão negativa.

9.8.1 - A não-regularização da documentação, no prazo previsto no subitem 9.8, implicará inabilitação da licitante, sem prejuízo das sanções previstas neste Edital, sendo facultado ao Pregoeiro convocar as licitantes remanescentes, na ordem de classificação, para assinatura do Contrato, ou propor a revogação deste Pregão.

9.9 - Os documentos que não estejam contemplados no SICAF deverão ser remetidos via fac-símile, para o número (21) 2282-8682 ou 2282-8016 ou para o endereço eletrônico [cpl@trf2.jus.br](mailto:cpl@trf2.jus.br), no prazo de 2 (duas) horas, sob pena de inabilitação.

9.9.1 - Os documentos remetidos via fac-símile ou por meio eletrônico deverão ser encaminhados em original ou por cópia autenticada, no prazo de 2 (dois) dias úteis, contado da solicitação do Pregoeiro, endereçados da seguinte forma: Tribunal Regional Federal da 2ª Região –COORDENADORIA DE LICITAÇÃO - Rua Acre, nº 80, sala 604 -CEP 20081-000 - Centro/Rio de Janeiro – Pregão nº 072/17.



## 10 - DA VISTORIA

- 10.1 - A licitante poderá vistoriar o local onde serão executados os serviços até o último dia útil anterior à data fixada para a abertura da sessão pública, com o objetivo de inteirar-se das condições e grau de dificuldades existentes.
- 10.2 - A visita poderá ser realizada, no horário das 13h às 17h, até o último dia útil anterior à data fixada para a abertura da sessão pública, mediante prévio agendamento junto ao SIE/NUPRO do TRF da 2ª Região, por meio do telefone (21) 22828193 ou diretamente no Edifício Sede, situado na Rua do Acre, 80, centro, Rio de Janeiro-RJ - CEP: 20081-000, 11º andar sala 1103;
- 10.3 - Tendo em vista a faculdade de realização da vistoria, as licitantes não poderão alegar o desconhecimento das condições e grau de dificuldades existentes como justificativa para se eximirem das obrigações assumidas ou em favor de eventuais pretensões de acréscimos de preços em decorrência da execução do objeto deste Pregão.
- 10.4 - Esta Vistoria é considerada suficiente para que a licitante conheça todos os aspectos pertencentes aos serviços a serem executados.
- 10.5 - A declaração da licitante de que conhece as condições locais para a execução do objeto substitui o certificado de vistoria.

**11 - DA DOTAÇÃO ORÇAMENTÁRIA:** As despesas decorrentes da entrega dos materiais e da prestação dos serviços objeto deste Pregão correrão à conta dos recursos específicos consignados no Orçamento Geral da União, para o corrente exercício, conforme especificado abaixo:

Programa de Trabalho	PTRES	Elemento de Despesa	Valor estimado
02.061.0569.4257.6013	107.765	4.4.90.52.51	R\$ 50.888,96

## 12 - DO PEDIDO DE ESCLARECIMENTO E DA IMPUGNAÇÃO

- 12.1 - Esclarecimento de dúvidas acerca das condições deste Edital, bem como informações adicionais sobre a presente licitação, serão divulgadas na "homepage" do Tribunal: [www.trf2.jus.br](http://www.trf2.jus.br), opção "**transparência pública / gestão das contratações e aquisições / licitações, compras, contratos e atas de registro de preços / licitações em andamento**", e no *site*: [www.comprasnet.gov.br](http://www.comprasnet.gov.br), opção "**visualizar/Impugnações/Esclarecimentos/Avisos**", ficando os licitantes obrigados a acessá-los para a obtenção das informações prestadas pelo pregoeiro.



- 12.2 - Maiores esclarecimentos de ordem legal ou técnica, ou sobre os termos deste pregão, ou ainda informações complementares sobre o presente Edital poderão ser solicitados ao pregoeiro, pelos FAX (21) 2282-8682 ou 2282-8016, ou através do e-mail para [cpl@trf2.jus.br](mailto:cpl@trf2.jus.br), até 3 (três) dias úteis anteriores à data fixada para abertura da sessão pública do pregão eletrônico, no horário de 12:00h às 17:00h.
- 12.3 - Até 02 (*dois*) dias úteis, antes da data fixada para abertura da sessão pública, qualquer pessoa poderá impugnar o ato convocatório do pregão eletrônico.
- 12.4 - Caberá ao pregoeiro, auxiliado pelo setor responsável pela elaboração das especificações técnicas, quando necessário, decidir sobre a petição no prazo de vinte e quatro horas.
- 12.5 - Acolhida a petição contra o ato convocatório, será designada nova data para a realização do certame.

### **13 - DOS RECURSOS**

- 12.1 - Declarado o vencedor, qualquer licitante poderá, durante a sessão pública, de forma imediata e motivada, em campo próprio no sistema, manifestar sua intenção de recorrer, quando lhe será concedido o prazo de 3 (*três*) dias úteis para apresentar as razões de recurso, ficando os demais licitantes, desde logo, intimados para, querendo, apresentar contrarrazões em igual prazo, que começará a contar do término do prazo do recorrente, sendo-lhes assegurado vista imediata dos elementos indispensáveis à defesa dos seus interesses.
- 13.2 - Admitir-se-á, nos termos da legislação vigente, a interposição de recursos, mediante manifestação imediata e motivada do licitante, em campo específico disponibilizado pelo sistema eletrônico, durante a sessão pública, até o prazo final estabelecido pelo pregoeiro.
- 13.3 - A apresentação de recurso e de eventuais contrarrazões pelos demais licitantes será realizada no âmbito do sistema eletrônico, em formulários próprios, no prazo máximo de 3 (*três*) dias úteis, contados a partir do encerramento da sessão pública.
- 13.4 - A falta de manifestação imediata e motivada do licitante quanto à intenção de recorrer, importará a decadência do direito de recurso, podendo o pregoeiro adjudicar o objeto ao licitante vencedor.
- 13.5 - O acolhimento do recurso importará a invalidação apenas dos atos insuscetíveis de aproveitamento.
- 13.5.1 - Decididos os recursos e constatada a regularidade dos atos praticados, autoridade competente adjudicará o objeto e homologará o procedimento licitatório.



## 14 - DAS CONDIÇÕES CONTRATUAIS

- 14.1 - Após a homologação do resultado desta licitação o TRF convocará a empresa adjudicatária para assinatura do instrumento contratual ou para a retirada da nota de empenho junto à Divisão de Contratos, **na Rua Dom Gerardo nº 46, 12º andar, no horário de 12:00 às 17:00 horas.**
- 14.2 - A convocação que trata o item anterior deverá ser atendida no prazo máximo de 05 (*cinco*) dias úteis, contados da convocação, prorrogável apenas 01 (uma) única vez a critério do TRF, sob pena de decair do direito à contratação, sem prejuízo das sanções previstas no art. 81 da Lei 8.666/93 e modificações da Lei 8.883/94 e art. 28 do Decreto 5.450/05.
- 14.3 - No ato da assinatura do contrato ou da retirada da nota de empenho, será comprovada mediante consulta *on line* a regularidade dos documentos abrangidos pelo SICAF e da CNDT, **regularidade** que deverá ser mantida pela licitante durante a vigência do contrato.
- 14.4 - **Quando a vencedora da licitação** não fizer as comprovações referidas no subitem 14.3 ou, quando, injustificadamente, recusar-se a retirar a nota de empenho ou a assinar o contrato, poderá ser convocado outro licitante, desde que respeitada a ordem de classificação, para, após comprovados os requisitos habilitatórios e feita a negociação, retirar a nota de empenho ou assinar o contrato, sem prejuízo das multas previstas em edital e no contrato e das demais cominações legais.
- 14.5 - Ao assinar o instrumento contratual ou retirar a nota de empenho, a empresa adjudicatária obriga-se a entregar os materiais e a prestar os serviços a ela adjudicados, conforme especificações e condições contidas neste Edital e seus Anexos e também na proposta apresentada, independente de transcrição, prevalecendo, no caso de divergência, as especificações e condições deste Pregão Eletrônico.
- 14.6 - É vedada a manutenção, aditamento ou prorrogação de contrato de prestação de **serviços com empresa que venha a contratar empregados que sejam cônjuges, companheiros ou parentes** em linha reta, colateral ou por afinidade, até o terceiro grau, inclusive, de ocupantes de cargos de direção e de assessoramento, de membros ou juízes vinculados ao respectivo Tribunal contratante, conforme **Resolução nº 7, alterada pela Resolução nº 09 de 06.12.2005** do Conselho Nacional de Justiça.
- 14.7 - É vedada a contratação, independentemente da modalidade de licitação, de pessoa jurídica que tenha em seu quadro societário cônjuge, companheiro ou parente em linha reta, colateral ou por afinidade até o terceiro grau, inclusive, dos magistrados ocupantes de cargos de direção ou no exercício de funções administrativas, assim como de servidores ocupantes de cargos de direção, chefia e assessoramento



vinculados direta ou indiretamente às unidades situadas na linha hierárquica da área encarregada da licitação, conforme Resolução nº 7, alterada pela Resolução nº 229 de 22.06.2016 do Conselho Nacional de Justiça.

14.7.1 - A comprovação de que trata o subitem anterior será feita mediante o preenchimento, pela Contratada, da Declaração constante do **Anexo IV** do presente Edital, a qual será entregue antes do início dos serviços.

**15 - DO RECEBIMENTO DO OBJETO:** Em conformidade com os artigos 73 a 76 da Lei nº 8666/93, modificada pela Lei n.º8883/94, o objeto da presente será recebido mediante termo circunstanciado assinado pelas partes, da seguinte maneira:

15.1 – **Provisoriamente** - O objeto do contrato será recebido provisoriamente pelo responsável por seu acompanhamento e fiscalização, mediante termo circunstanciado, assinado pelas partes, em até 10 (dez) dias corridos da comunicação, pela executante, da conclusão dos serviços contratados;

15.1.1 - Na hipótese de não conformidade com as especificações técnicas, o objeto será rejeitado no todo ou em parte pela Fiscalização do Contrato, sendo a empresa contratada notificada a proceder o reparo no prazo máximo de 10 (dez) dias corridos.

15.2 - **Definitivamente** - O objeto do contrato será recebido definitivamente, por servidor ou comissão designada pela autoridade competente, mediante termo circunstanciado, assinado pelas partes, em até 10 (dez) dias corridos do recebimento provisório, no qual constará expressamente o atendimento aos elementos determinados no recebimento provisório.

15.3 - Os termos serão emitidos pelo servidor responsável pelo acompanhamento e fiscalização do contrato, designado na forma estabelecida no subitem 15.6 deste edital, o qual confirmará a aceitação definitiva dos serviços, depois de comprovada a adequação do objeto às especificações do edital e seus anexos.

15.4 - Se, após o recebimento provisório, for constatado que serviços foram realizados de forma incompleta ou em desacordo com as especificações ou com a proposta, após a notificação do contratado, será interrompido o prazo de recebimento definitivo até que seja sanada a situação.

15.5 - A contratada deverá reparar, corrigir, remover, reconstituir ou substituir, às suas expensas, os serviços ou materiais que forem rejeitados, parcial ou totalmente, por apresentarem vícios, defeitos ou incorreções.

15.6 - Após a assinatura do contrato, será designado servidor para exercer o acompanhamento e fiscalização do contrato.





## 16 - DAS CONDIÇÕES DE PAGAMENTO

- 16.1 - O pagamento será efetuado após a conclusão dos serviços, através de ordem bancária e depósito em conta corrente, **indicada pela contratada**, à vista do documento fiscal **por ela apresentado**, devidamente atestado pelo gestor do Contrato em até 05 (cinco) dias úteis, contados a partir da apresentação do documento fiscal para valor inferior a R\$ 8.000,00 (oito mil reais), ou em até 10 (dez) dias úteis, para valor superior a R\$ 8.000,00 (oito mil reais), a contar do atesto do documento fiscal, aposto pelo gestor do Contrato;
- 16.1.1 - No ato do pagamento será efetuada retenção na fonte dos tributos e contribuições elencadas nas disposições determinadas pelos órgãos fiscais e fazendários, em conformidade com as legislações e instruções normativas vigentes;
- 16.1.2 - Para fins do disposto no item 16.1, considerar-se-á como sendo a data do pagamento a data da emissão da ordem bancária.
- 16.2 - **O documento fiscal deverá ser entregue na Subsecretaria de Controle de Custos de Compras e Contratos, situado na Rua Dom Gerardo, 46, 12º andar, Centro - Rio de Janeiro, no horário de 12 às 17 horas.**
- 16.3 - O documento fiscal que for apresentado com erro será devolvido à Contratada para retificação e reapresentação, acrescentando-se, no prazo fixado no subitem 16.1, os dias que se passarem entre a data da devolução e a da reapresentação;
- 16.4- As Contratadas que se enquadrem nas hipóteses de isenção ou não retenção de tributos e contribuições deverão comprovar tal situação no ato de entrega do documento fiscal.
- 16.5 - A Contratada optante pelo SIMPLES, para fins do disposto no subitem anterior, deverá comprovar tal condição mediante a apresentação da Declaração, em duas vias, **a que se refere o artigo 6º da Instrução Normativa nº 1.234 de 11/01/2012, da Secretaria da Receita Federal, alterada pela Instrução Normativa nº 1.540/2015.**
- 16.6 - No caso de prestação dos serviços descritos nos itens previstos no inciso XX do art. 14 da Lei Municipal nº 691/84, alterada pela Lei nº 3.691/03, a Contratada não localizada no Município do Rio de Janeiro estará sujeita, no ato do pagamento, à retenção do ISS – Imposto sobre Serviço de qualquer natureza;
- 16.6.1 - Para fins de identificação da situação prevista no subitem 16.6, a Contratada deverá informar, em campo próprio do documento fiscal de cobrança, o código e a descrição do serviço prestado.





16.7 - A Contratada deverá manter, durante toda a vigência do contrato, as condições de habilitação e qualificação exigidas na presente licitação, sob pena de rescisão contratual, execução da garantia, além da aplicação das penalidades contratualmente previstas (Acórdão 964/2012-Plenário-TCU).

16.7.1 - A manutenção das condições de habilitação e qualificação acima referidas será verificada quando da realização de cada pagamento.

## 17 - DAS SANÇÕES

17.1 - Com fundamento no artigo 7º da Lei nº 10.520/2002, ficará impedida de licitar e contratar com a União e será descredenciada do SICAF e do cadastro de fornecedores da CONTRATANTE, pelo prazo de até 5 (cinco) anos, garantida a ampla defesa, sem prejuízo da rescisão unilateral do contrato e da aplicação de multa de até 30% (trinta por cento) sobre o valor total da contratação, a CONTRATADA que:

- 17.1.1. apresentar documentação falsa;
- 17.1.2. fraudar a execução do contrato;
- 17.1.3. comportar-se de modo inidôneo;
- 17.1.4. cometer fraude fiscal;
- 17.1.5. fizer declaração falsa;
- 17.1.6. não assinar o contrato no prazo estabelecido;
- 17.1.7. não mantiver a proposta.

17.2 - Para os fins do item 17.1.3, reputar-se-ão inidôneos atos tais como os descritos nos artigos 92, parágrafo único, 96 e 97, parágrafo único, da Lei nº 8.666/1993.

17.3 - Com fundamento nos artigos 86 e 87, incisos I a IV, da Lei nº 8.666, de 1993; e no art. 7º da Lei nº 10.520, de 17/07/2002, nos casos de retardamento, de falha na execução do contrato, de inexecução parcial ou de inexecução total do objeto, garantida a ampla defesa, a contratada poderá ser apenada, isoladamente, ou juntamente com as multas definidas nos itens "17.4", "17.5", "17.6", e nas tabelas 1 e 2 do Acordo de Nível de Serviço que consta no Termo de Referência, com as seguintes penalidades:

- 17.3.1. advertência;
- 17.3.2. suspensão temporária de participação em licitação e impedimento de contratar com a Administração do Tribunal Regional Federal da 2ª Região (TRF2), por prazo não superior a dois anos;
- 17.3.3. declaração de inidoneidade para licitar ou contratar com a Administração Pública enquanto perdurarem os motivos determinantes da punição ou até que seja promovida a reabilitação perante a própria autoridade que aplicou a penalidade, que



será concedida sempre que a contratada ressarcir a Administração pelos prejuízos resultantes e após decorrido o prazo da sanção aplicada com base no inciso anterior; ou

17.3.4. impedimento de licitar e contratar com a União e descredenciamento no SICAF, ou nos sistemas de cadastramento de fornecedores a que se refere o inciso XIV do art. 4º da Lei nº 10.520/2002, pelo prazo de até cinco anos.

17.4 - No caso de inexecução parcial do objeto, a CONTRATADA fica sujeita à aplicação de multa de até 20% do valor do contrato.

17.5 - No caso de inexecução total do objeto, garantida a ampla defesa e o contraditório, a CONTRATADA estará sujeita à aplicação de multa de até 30% (trinta por cento) do valor do contrato.

17.6 - Configurar-se-á o retardamento da execução quando a CONTRATADA:

17.6.1. deixar de iniciar, sem causa justificada, a execução do contrato após 7 (sete) dias contados da data da ordem de serviço; ou

17.6.2. deixar de realizar, sem causa justificada, os serviços definidos no contrato por 3 (três) dias seguidos ou por 10 (dez) dias intercalados.

17.7 - No caso do cometimento das infrações elencadas nos subitens 17.6.1 e 17.6.2 acima, a contratada poderá ser sancionada com multa de até 5% do contrato.

17.8 - Quando do descumprimento de obrigações específicas e gerais da Contratada especificadas no edital e Termo de Referência, a CONTRATADA, caso não sejam acatadas suas justificativas, estará sujeita à penalidade de multa entre 0,1% e 0,5% do valor do contrato, por item obrigatório descumprido, limitado ao percentual máximo de 2% se descumprido mais de um item obrigatório concomitantemente.

17.9 - O valor da multa poderá ser descontado das faturas devidas à CONTRATADA:

17.9.1. Se o valor a ser pago à CONTRATADA não for suficiente para cobrir o valor da multa, a diferença será descontada da garantia contratual, caso esta tenha sido exigida.

17.9.2. Se os valores das faturas e da garantia, se exigida, forem insuficientes, fica a CONTRATADA obrigada a recolher a importância devida no prazo de 15 (quinze) dias, contados da comunicação oficial.

17.9.3. Esgotados os meios administrativos para cobrança do valor devido pela CONTRATADA ao CONTRATANTE, este será encaminhado para inscrição em dívida ativa.

17.9.4. Caso o valor da garantia, se exigida, seja utilizado no todo ou em parte para o pagamento da multa, esta deve ser complementada no prazo de até 10 (dez) dias úteis, contado da solicitação do CONTRATANTE.



- 17.10 -A falha na execução do contrato estará configurada quando a CONTRATADA enquadrar-se em pelo menos uma das situações previstas na **tabela 2** constante do **item 9 do Anexo I**, respeitada a graduação de infrações conforme **tabela 1 do item 9 do Anexo I**.
- 17.11 -O contrato, sem prejuízo das multas e demais cominações legais previstas, poderá ser rescindido unilateralmente, por ato formal da Administração, nos casos enumerados no art. 78, incisos I a XII e XVII, da Lei nº 8.666/93.
- 17.12 - Os procedimentos de aplicação e recolhimento das multas seguem as disposições da Portaria TRF2-PTP-2017/00110, de 15/03/2017;
- 17.13 - A aplicação das penalidades será precedida da concessão de oportunidade de ampla defesa à contratada, na forma da lei;
- 17.14 - As penalidades serão obrigatoriamente registradas no SICAF.
- 17.15 - Sempre que não houver prejuízo para o TRF-2ªRG, as penalidades impostas poderão ser relevadas ou transformadas em outras mais brandas, a critério da Administração.
- 17.16 - Os prazos de adimplemento das obrigações contratuais admitem prorrogação nos casos e condições especificados no §1º, do art. 57, da Lei nº 8.666/93, devendo a solicitação dilatória, sempre por escrito, ser fundamentada e instruída com os documentos necessários à comprovação das alegações, recebida contemporaneamente ao fato que ensejá-la, sendo

## 18 - DISPOSIÇÕES FINAIS

- 18.1 - Fica assegurado ao Tribunal Regional Federal da 2ª Região o direito de, no interesse da Administração, sem que caiba às licitantes qualquer tipo de reclamação ou indenização:
- 18.1.1 - Adiar a data de abertura da sessão pública do pregão eletrônico, dando conhecimento aos interessados através dos *sites*: [www.trf2.jus.br](http://www.trf2.jus.br), opção "**transparência pública / gestão das contratações e aquisições / licitações, compras, contratos e atas de registro de preços / licitações em andamento**", e no *site*: [www.comprasnet.gov.br](http://www.comprasnet.gov.br)", opção "**visualizar/ Impugnações/ Esclarecimentos/ Avisos**", e comunicando às firmas, com a antecedência mínima de 24 (*vinte e quatro*) horas da data inicialmente marcada;
- 18.1.2 - Anular ou revogar, no todo ou em parte, o presente Pregão, a qualquer tempo, dando ciência aos interessados e comunicando às empresas licitantes, nos termos do art. 49 da Lei nº 8.666/93;



- 18.1.3 - Alterar, dando ciência aos interessados, as condições deste Edital, as especificações e qualquer documento pertinente a este Pregão.
- 18.2 - A contratada fica obrigada a aceitar, nas mesmas condições contratuais os acréscimos ou supressões, até o limite de 25% (vinte e cinco por cento) do valor inicial, de acordo com o estabelecido no parágrafo 1º do artigo 65 da Lei 8.666/93;
- 18.3 - Eventuais supressões realizadas nos termos do subitem anterior poderão exceder os limites ali estabelecidos, desde que resultantes de acordo celebrado entre os contratantes, conforme alterações dispostas no art. 1º da Lei nº 9.648 de 27 de maio de 1998.
- 18.4 - Os casos omissos serão resolvidos pelo Pregoeiro que decidirá com base na legislação vigente;
- 18.5 - As decisões dos recursos somente serão consideradas definitivas depois de homologadas pela autoridade competente.

Rio de Janeiro, quarta-feira, 25 de outubro de 2017

Francisco Luís Duarte

Pregoeiro



**A N E X O I**  
**TERMO DE REFERÊNCIA**  
**PREGÃO ELETRÔNICO Nº 072/17**

Proc. TRF2-EOF-2017/314

**1 - OBJETO: Contratação de empresa para fornecimento e instalação de cortina/persianas tipo rolô em tela solar para a unidade do TRF2 situada na Rua Visconde de Inhaúma nº 68, e para o 15º pavimento do prédio sede, localizado na Rua Acre, nº 80, centro, Rio de Janeiro, conforme especificações estabelecidas neste Termo de Referência - Anexo I.**

**2 - MODELO DE PLANILHA DE FORMAÇÃO DE PREÇOS DISCRIMINADOS**

ITEM	DISCRIMINAÇÃO	UND.	QUANT.	PREÇO (R\$)	
				VALOR APROXIMADO DO M2 - R\$	TOTAL
1	PERSIANAS				
1.1	Fornecimento e instalação de cortina tipo Rolô cor branca, tela solar em pvc, de acordo com as especificações.	m²	166m²	R\$ 306,56	R\$ 50.888,96

**3 – DESCRIÇÃO DOS SERVIÇOS:**

3.1 - Fornecimento e instalação de 166,00m2 de cortinas do tipo rolô, modelo tela solar entre trilhos laterais de alumínio. Para a perfeita consecução desse objeto, a CONTRATADA, além da prestação dos serviços, deverá fornecer e instalar todos os insumos necessários à instalação dos modelos de persianas do tipo rolô.

**4 - ESPECIFICAÇÃO TÉCNICAS DOS MATERIAIS**

**4.1 - CORTINA ROLÔ COM TECIDO DE PROTEÇÃO SOLAR**

4.1.1 - Persianas tipo cortinas rolô em tela solar, fator de abertura 3%, acionamento através de corrente metálica;

4.1.2 - Sistema tipo Roller, com tubo em liga de Alumínio Extrudado.

4.1.3 - Dispositivo de acionamento em plástico injetado, com relação de acionamento mínima de 1:1 que proporciona redução da força mecânica. Com trava retrátil de segurança junto ao suporte de fixação e ponteira retrátil com trava de segurança ajustável por rosca, impedindo o desencaixe mesmo com movimentos abruptos.



4.1.4 - Suporte de fixação em aço galvanizado, que permite o encaixe do dispositivo de acionamento em 3 diferentes posições, de 45° em 45°, permitindo adequar sua posição conforme o local de instalação, com vistas à ergonomia no manuseio da cortina.

4.1.5 - Acionamento manual por corrente contínua com esferas metálicas em aço inox.

4.1.6 - Trilho inferior em formato retangular com 30 mm em liga de alumínio extrudado, com pintura eletrostática na cor alumínio, para fixação de insert plástico soldado no final do tecido e tampas laterais em plástico injetado na cor cinza, garantindo que a cortina fique esticada.

4.1.7 - Tecido Tela Solar com duas cores de fios, branco e cinza claro, trama de três fios e desenho em diagonal, fator de abertura 3%, sendo a tela branca no lado voltado para a fachada e internamente cinza claro.

4.1.8 - Composição: 36% Fibra de Vidro e 64% PVC.

4.1.9 - Coeficiente de Sombreamento: Frente 0.46 Verso 0.40.

4.1.10 - Transmissão Solar: Frente 14 Verso 14.

4.1.11 - Absorção Solar: Frente 41 Verso 31.

4.1.12 - Transmissão Visual: Frente 14 Verso 14

4.1.13 - Reflexão Solar: Frente 45 Verso 55.

4.1.14 - Bloqueio de Raios UV: 97%.

4.1.15 - Tecido tela solar que não propaga chamas.

4.1.16 - Tecido tela solar resistente a fungos e bactérias.

4.1.17 - Marca de referência: luxaflex-Hunter Douglas, linha: Vita Screen 3 VTS- 262, cor: Nickel ou equivalente aprovado;

4.1.18 - Local de aplicação: prédio da Rua Visconde de Inhaúma nº 68 e 15º pavimento do TRF 2ª Região, conforme indicação do Anexo II - Plantas Baixas dos Pavimentos;

## **5 - CONSIDERAÇÕES GERAIS**

5.1 - A persiana deverá vir acompanhada de kit completo de ferragens e acessórios compatível com o modelo especificado.

5.2 - A empresa contratada deverá prever no valor unitário de sua proposta o cálculo dos módulos de persianas necessários para o fechamento de cada vão, com seus respectivos acessórios. Nesse sentido ressaltamos que os levantamentos e as plantas indicam os vãos das janelas a serem cobertas pelas persianas.



5.3 - Fica a cargo da empresa calcular a quantidade de módulos necessários para o fechamento do vão.

5.4 - O valor da contratação compreende o serviço de instalação e fornecimento de todas as ferragens, puxadores, quadros, trilhos, elementos de vedação e fixação, limpeza da área, testes e regulagens, de forma que a cortina esteja pronta para uso. Nesse sentido a firma arcará com todos os custos de instalação, se responsabilizando por falhas na instalação e danos resultantes da técnica empregada na instalação.

5.5 - Quaisquer danos causados pela firma a bens móveis ou imóveis do TRF2 serão de inteira responsabilidade da firma.

5.6 - As medidas das cortinas rolô poderão sofrer variação conforme configuração do prédio, seguindo projeto de arquitetura. Portanto, todas as medidas devem ser tomadas no local de instalação antes da confecção de cada módulo.

5.7 - Na hipótese de cotação de marca similar, o licitante deverá descrever as características da marca cotada, apresentando catálogos originais do fabricante, onde constem especificações claras e detalhadas dos materiais, que possibilitem a verificação da similaridade do produto.

5.8 - Em caso de dúvida, a licitante classificada provisoriamente em primeiro lugar deverá apresentar, quando solicitado, amostra dos materiais para avaliação pelo setor técnico do TRF2-SIE-NUPRO.

5.9- A contratada deverá entregar folheto explicativo sobre a manutenção (limpeza e conservação) das persianas.

5.10 - O aceite/aprovação do(s) serviço(s) pelo órgão licitante não exclui a responsabilidade civil do fornecedor por vícios de quantidade ou qualidade do(s) serviço(s) ou disparidades com as especificações estabelecidas, verificadas, posteriormente, garantindo-se ao TRF2 as faculdades previstas nos artigos 18 e 20 da Lei nº 8.078/90.

## **6 - CRITÉRIOS DE AVALIAÇÃO DA SIMILARIDADE**

6.1 - Entende-se por similaridade entre dois materiais e equipamentos, quando existe a analogia total ou equivalência do desempenho dos mesmos, em idêntica função construtiva e que apresentem as mesmas características técnicas exigidas na especificação ou no serviço que a eles se refiram.

6.2 - Por conseguinte, caso seja apresentado material similar ao especificado, caberá à CONTRATADA comprovar a similaridade e efetuar a consulta, em tempo oportuno, ao corpo técnico do TRF2-SIE-NUPRO, não sendo admitido que a dita consulta sirva para justificar o não cumprimento dos prazos estabelecidos na documentação contratual.



6.3 - Dessa forma, serão aceitos produtos equivalentes ao utilizado como referência, desde que acompanhados de atestado emitido por entidade pública ou privada especializada em metrologia (a exemplo do INMETRO).

6.4 - Não serão considerados equivalentes produtos que apresentem variações nas dimensões e composição superiores a 5% do especificado.

## **7 - FORMA DE EXECUÇÃO**

7.1 - A Contratada deverá no prazo de 24(vinte e quatro) horas, retirar a "Ordem de Serviço de Fornecimento e Instalação", contendo a descrição do serviço a ser executado.

7.2 - A "Ordem de Serviço de Fornecimento e Instalação" – OSFI, será emitida em duas vias, e deverá ser retirada no SIE-NUPRO, Rua do Acre nº 80, 11º andar, sala 1103 – Centro- Rio de Janeiro/RJ.

7.3 - Após o recebimento da "Ordem de Serviço de Fornecimento e Instalação", a CONTRATADA deverá levantar e conferir todas as medidas de vãos e condições relevantes onde serão instaladas as persianas, no local, responsabilizando-se pela perfeita instalação do produto especificado.

7.4 - Os serviços deverão ser executados de modo a não interferir no funcionamento normal do Tribunal, devendo a firma contratada apresentar ao SIE-NUPRO a programação de serviços a serem executados fora do horário de expediente até as 16hs do dia em questão, anexando a relação dos funcionários que irão trabalhar, bem como os locais de trabalho e outras solicitações necessárias.

7.5 - O local da execução do serviço bem como as partes afetadas deverão ser mantidos devidamente limpos, devendo ser prevista a proteção dos bens móveis e/ou imóveis com material apropriado no caso de risco de danos ou manchas provenientes do serviço.

7.6 - Deverá ser definido junto ao TRF2-SIE-NUPRO e a Seção de Segurança, local para guarda de equipamentos e ferramentas, bem como local e horário para carga e descarga de materiais.

7.7 - A firma deverá apresentar listagem de ferramentas e equipamentos de sua propriedade, a qual será entregue à segurança ao dar entrada no local de trabalho, para posterior conferência na saída da firma.

7.8 - Não será permitido a utilização de ferramentas, equipamentos e materiais de limpeza do TRF2, salvo quando houver autorização do Diretor competente.

7.9 - A firma só deverá proceder a qualquer alteração na execução do serviço com a autorização de um dos responsáveis pelo acompanhamento e fiscalização do serviço.





7.10 - Após o término do serviço discriminado na OSFI, a contratada apresentará a referida OSFI contendo uma descrição sucinta do serviço realmente executado e a planilha discriminando os serviços e materiais com seus quantitativos e a data de conclusão. Na planilha deverá constar o nº da OSFI, a identificação do(s) local(is) do serviço. Uma das vias da OSFI será entregue à TRF2-SIE-NUPRO juntamente com a planilha, para conferência dos serviços realizados.

7.11 - Após o término da conferência e estando os serviços de acordo com as especificações, o gestor dará o "Aprovado" na OSFI, e na planilha correspondente.

7.12 - Será informado a empresa, a qual emitirá o Documento Fiscal referente ao serviço prestado, para atesto por parte do gestor do contrato.

## **8 - DA AMOSTRA:**

8.1 - Será exigida da licitante classificada provisoriamente em primeiro lugar a apresentação de amostra, que deverá seguir as especificações técnicas.

8.2 - O prazo de entrega e instalação da referida amostra será de até 10 (dez) dias úteis, a contar da convocação efetuada pelo Pregoeiro no sistema Comprasnet.

8.3 - O local de entrega e instalação da amostra será na Rua Visconde de Inhaúma, nº 68, Centro, Rio de Janeiro para ser analisada por servidores técnicos ou analistas especializados da SIE/NUPRO a qual emitirá parecer em que constará "aprovado sem ressalvas", "aprovado com ressalvas" ou "reprovado".

8.4 - As amostras das cortinas do tipo rolô, no modelo especificado, deverão ser entregues completas e instaladas, com estrutura de fixação superior em alumínio extrudado, cordão guia nas duas laterais e mecanismo de acionamento com corrente.

8.5 - As medidas das janelas das salas do edifício deverão ser retiradas no local antes da confecção e instalação da amostra.

8.6 - A hipótese de "aprovação com ressalvas" somente ocorrerá caso as citadas ressalvas refiram-se a itens de mera aparência (pormenores de acabamento, coloração e outros itens que não impliquem incerteza quanto à qualidade e à funcionalidade do objeto).

8.7 - Nesse caso, será disponibilizado novo prazo de 3 (três) dias úteis para correção das ressalvas, mediante ajustes ou apresentação de novas amostras.

8.8 - Após as correções ou apresentação da nova amostra, analisada pelos servidores técnicos ou analistas especializados da SIE/NUPRO emitirão novo parecer, em que constará "aprovado" ou "reprovado".



8.9 - A amostra considerada aprovada poderá continuar no local instalado, computada como metragem entregue, realizadas as devidas adaptações;

8.10 - A amostra considerada reprovada deverá ser removida integralmente pela licitante no prazo de 3 (três) dias úteis a contar da ciência da reprovação;

8.11 - À licitante que incorrer em atraso injustificado na remoção da amostra considerada reprovada pela ADMINISTRAÇÃO será aplicada multa de 1,0% (um por cento) ao dia útil, até o limite de 10,0% (dez por cento) do valor estimativo do contrato.

8.12 - A não apresentação no prazo estipulado pelo TRF2-SIE-NUPRO ou reprovação das amostras desclassifica a licitante.

8.13 - Os critérios adotados para análise e posterior aprovação das amostras são:

8.13.1 - análise de conformidade com as especificações técnicas;

8.13.2 - análise de qualidade e eficiência de materiais similares;

8.13.3 - análise de acabamento.

8.14 - As amostras deverão apresentar aparência homogênea, com superfícies lisas, sem riscos ou bolhas.

## 9 - ACORDO DE NÍVEL DE SERVIÇOS – ANS

9.1 - O pagamento será proporcional ao atendimento das metas estabelecidas no ACORDO DE NÍVEL DE SERVIÇO - ANS, o qual define objetivamente os níveis esperados de qualidade da prestação dos serviços e as respectivas adequações de pagamento.

9.2 - O não atendimento do ANS e a consequente redução do valor a ser faturado não inibe a aplicação das demais penalidades previstas no Edital e Anexo I.

9.3 - Ocorrerá, ainda, a retenção ou glosa no pagamento devido à Contratada, sem prejuízo das sanções cabíveis, quando esta não produzir os resultados, deixar de executar, ou não executar com a qualidade mínima exigida as atividades contratadas. A aplicação do percentual de redução do valor a ser faturado por não atendimento do ANS obedecerá às tabelas 1, e 2, abaixo.

Tabela 01	
GRAU	CORRESPONDÊNCIA
1	0,5% sobre o valor prestado na Solicitação de serviço
2	1,0% sobre o valor prestado na Solicitação de serviço
3	1,5% sobre o valor prestado na Solicitação de serviço
4	2,0% sobre o valor prestado na Solicitação de serviço
5	3,5% sobre o valor prestado na Solicitação de serviço



Tabela 02		
INFRAÇÃO		
Item	Descrição	Grau
1	Deixar de realizar seus serviços no prazo contratual, sem explicar os motivos	4
2	Deixar de acusar o recebimento de mensagens eletrônicas num prazo de 24 horas a contar do envio da mensagem	1
3	Executar serviço incompleto, ou de forma irregular, segundo as normas vigentes	5
4	Fornecer material defeituoso ou fora da especificação	3
5	Fornecer informação falsa de serviço	4

**10 - Prazo de Garantia dos Serviços** será de, no mínimo, 2 (*dois*) anos, contado a partir do primeiro dia útil subsequente à data do Recebimento Definitivo e 5 (*cinco*) anos de garantia do material, a contar da data da conclusão da instalação das persianas.

10.1 - Neste período a empresa deverá se comprometer a substituir ferragens, painéis e acabamentos, sem ônus para o Tribunal Regional Federal da 2ª Região.

10.2 - A garantia será solicitada sempre que houver danos ou defeitos provenientes de má fabricação das peças, uso de materiais de baixa qualidade e má instalação dos materiais.

10.3 - A título de exemplo, poderíamos descrever alguns destes defeitos:

10.3.1 - Cortinas amassadas, com arranhões ou manchas;

10.3.2 Cortinas executadas com material de baixa qualidade que venham a se manchar com sua conservação e limpeza;

10.3.3 Superfícies e peças que apresentem empenamentos impossibilitando sua perfeita utilização;

10.3.4 Utilização de materiais de acabamento que descasquem ou desbotem facilmente;

10.3.5 Utilização de materiais sem a adequada resistência;

10.3.6 Utilização de acabamentos em aço zincado sem o tratamento antiferruginoso e pintura inadequada, gerando problemas de ferrugem e/ou má aderência da pintura, manchas, etc.



## **11 - DAS OBRIGAÇÕES DO CONTRATANTE**

11.1 - Acompanhar, controlar, fiscalizar e avaliar o cumprimento do objeto desta contratação, solicitando à CONTRATADA todas as providências necessárias ao bom andamento dos serviços, recusando ou suspendendo aqueles que não estejam em conformidade com as normas e especificações exigidas neste Termo de Referência, parte integrante do Contrato a ser firmado com a licitante vencedora;

11.2 - Prestar as informações e os esclarecimentos que venham a ser solicitados pela CONTRATADA, necessárias ao desenvolvimento dos serviços.

11.3 - Efetuar o pagamento mediante comprovação da execução dos serviços correspondentes, no prazo e forma ajustados neste Termo de Referência e no contrato respectivo;

11.4 - Proporcionar todas as facilidades indispensáveis à boa execução das obrigações contratuais, inclusive permitir o acesso de representantes, prepostos ou empregados da CONTRATADA aos locais onde serão prestados os serviços, observadas as normas de segurança institucional;

11.5 - Rejeitar, no todo ou em parte, os serviços e os materiais executados/entregues em desacordo com as respectivas especificações constantes deste Termo de Referência;

11.6 - Anotar em registro próprio todas as ocorrências relacionadas com a execução do objeto, que estejam em desacordo com o presente Termo de Referência e com o contrato, para que sejam tomadas as providências com relação a quaisquer irregularidades;

11.7 - Notificar a CONTRATADA, a ocorrência de eventuais imperfeições no curso da execução dos serviços, fixando prazo para a sua correção;

11.8 - Cumprir as demais obrigações constantes deste Termo de Referência, do instrumento convocatório e outras imposições previstas no contrato.

## **12 - DAS OBRIGAÇÕES DA CONTRATADA**

12.1 - Efetuar os serviços dentro das especificações e/ou condições constantes da Proposta Vencedora, bem como do Edital e seus Anexos.

12.2 - Prestar os serviços contratados com características exigidas no contrato e de acordo com a legislação vigente pertinente, sendo vedadas soluções alternativas para consecução do objeto, ressalvadas as hipóteses de expressa anuência por parte da Administração;

12.3 - Executar diretamente o objeto, sem transferência de responsabilidades ou subcontratações não autorizadas pelo CONTRATANTE;

12.4 - Acatar as intervenções da Fiscalização do CONTRATANTE, através de seus servidores/técnicos ou por terceiros, por esta constituída;



12.5 - Comparecer, sempre que convocada, às reuniões solicitadas pelo CONTRATANTE, assumindo ônus por sua ausência;

12.6 - Atender prontamente todas as solicitações do TRF da 2ª Região previstas no Edital, neste Termo de Referência, no Contrato e outras necessárias à boa execução do objeto;

12.7 - Responsabilizar-se integralmente pelo objeto contratado, nas quantidades e padrões estabelecidos, vindo a responder pelos danos causados diretamente ao TRF da 2ª Região ou a terceiros, decorrentes de sua culpa ou dolo, nos termos da legislação vigente, não excluindo ou reduzindo essa responsabilidade a fiscalização ou acompanhamento pelo órgão interessado, conforme determina o art. 70 da Lei nº 8.666/1993;

12.8 - Responsabilizar-se pelos encargos trabalhistas, previdenciários, fiscais e comerciais resultantes da execução do objeto deste Termo de Referência (art. 71 da Lei nº 8.666/1993), e ainda os encargos decorrentes da aprovação e licenciamento junto aos Órgãos próprios para execução dos serviços ao Comunicar ao CONTRATANTE, por escrito, qualquer anormalidade de caráter urgente e prestar os esclarecimentos necessários;

12.9 - Na hipótese do inadimplemento do subitem anterior, a CONTRATADA será notificada, no prazo definido pelo TRF da 2ª Região, para regularizar a situação, sob pena de rescisão do Contrato e além das penalidades previstas no Edital, no Termo de Referência, no Instrumento do Contrato e na Lei.

12.10 - Manter sempre atualizados os seus dados cadastrais, alteração da constituição social ou do estatuto, conforme o caso, principalmente em caso de modificação de telefone, endereço eletrônico ou endereço físico, sob pena de infração contratual;

12.11 - Observar, no que for possível, as práticas de sustentabilidade ambiental na execução dos serviços discriminados no art. 6º da Instrução Normativa nº 01/2015 - MPOG;

12.12 - Cumprir com as demais obrigações constantes no Edital, neste Termo de Referência e outras previstas no Contrato.

## Anexo II - Plantas Baixas dos Pavimentos

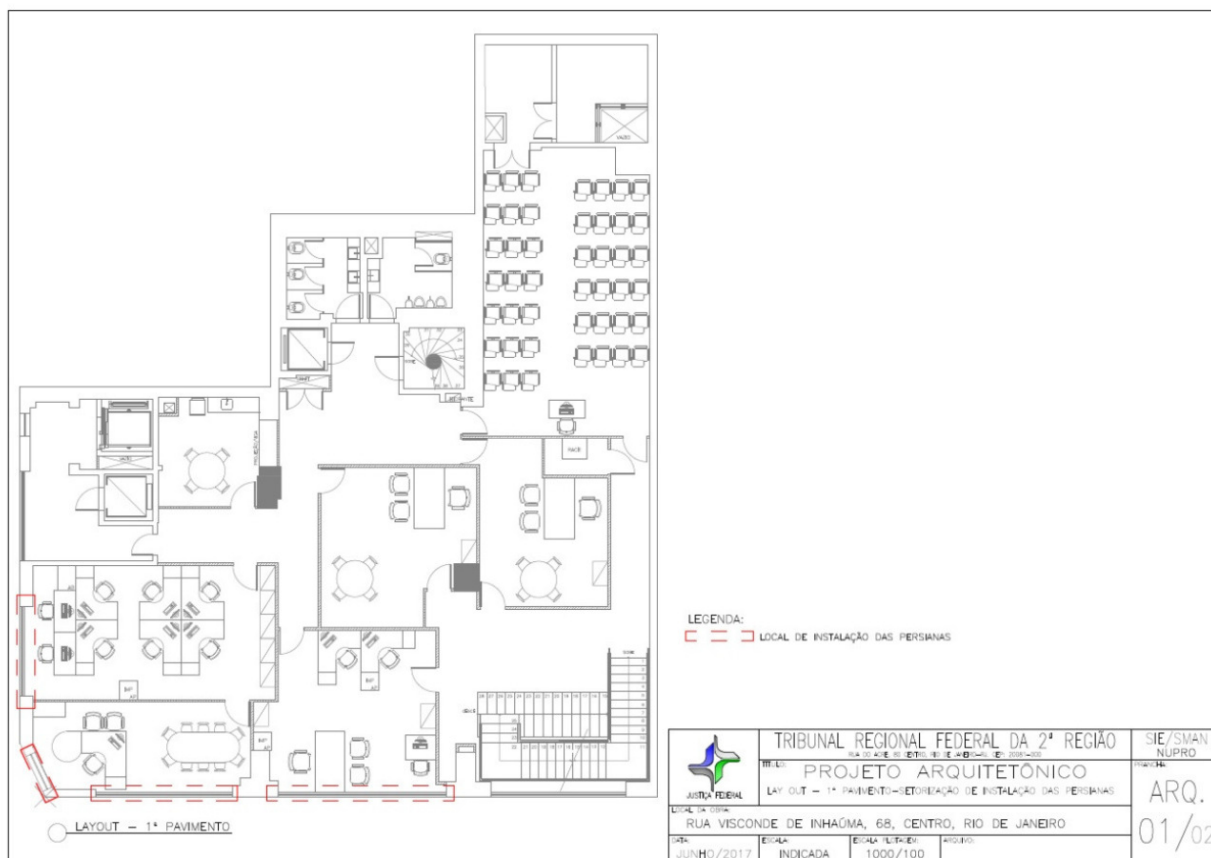

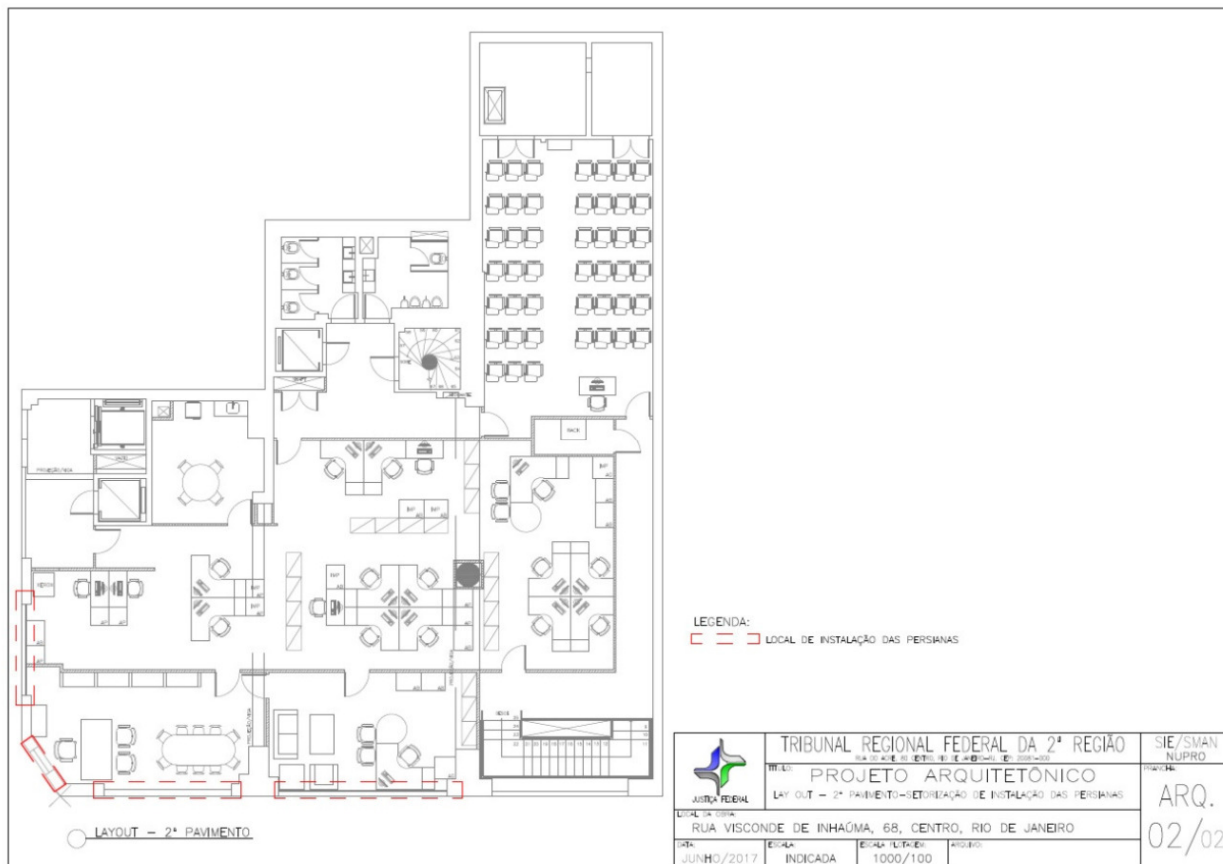

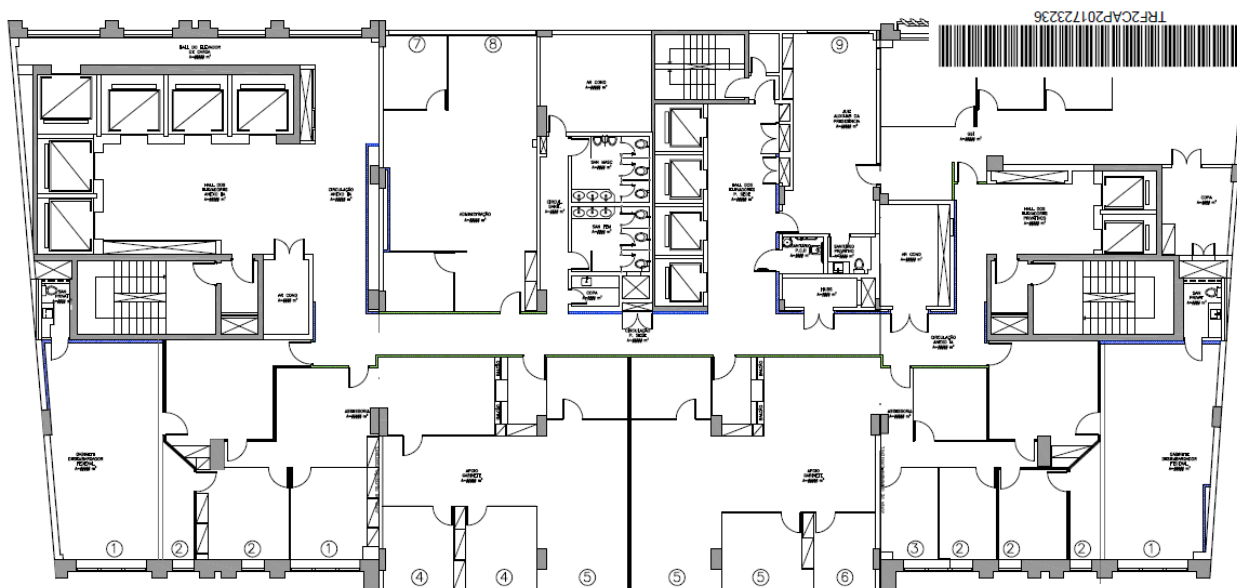

15º PAV

LEVANTAMENTO VÃOS DE PERSIANA TIPO ROLÔ 15º PAVIMENTO						
PRÉDIO RUA DO ACRE (PERSIANA ROLÔ EM TELA SOLAR FA 3%)						
VÃO	Nº DE PAVIMENTOS	QUANT. P/ PVTO	QUANTIDADE	LARGURA	ALTURA	ÁREA M²
1	1	3	3	2,85	2,05	17,53
2	1	5	5	0,90	2,05	9,23
3	1	1	1	1,95	2,05	4,00
4	1	2	2	1,87	2,30	8,60
5	1	3	3	3,70	2,30	25,53
6	1	1	1	2,50	2,30	5,75
7	1	1	1	2,47	2,30	5,68
8	1	1	1	3,65	2,30	8,40
9	1	1	1	2,70	2,30	6,21
<b>TOTAL M²</b>						<b>90,92</b>





**PREGÃO N.º \_\_\_\_/201\_\_**

**ANEXO III**

**MODELO DE DECLARAÇÃO DE VISTORIA**

Ao  
Tribunal Regional Federal da 2ª Região

Ref.: Pregão nº \_\_\_\_/\_\_\_\_.

Declaramos que em atendimento ao previsto no edital do Pregão Eletrônico nº \_\_\_\_/\_\_\_\_, que \_\_\_\_\_, (profissão), portador(a) da CI/RG nº \_\_\_\_\_ e do CPF nº \_\_\_\_\_, da empresa \_\_\_\_\_

\_\_\_\_\_, estabelecida no(a) \_\_\_\_\_, como seu representante legal para os fins da presente declaração, compareceu perante a SIE-NUPRO do TRF da 2ª Região, com sede no Rio de Janeiro/RJ, vistoriou os locais onde serão executados os serviços objeto da licitação em apreço, tomando plena ciência das condições e dos graus de dificuldades existentes.

Local e data.

\_\_\_\_\_  
Assinatura e carimbo  
(Responsável da empresa)

Visto e carimbo:

\_\_\_\_\_  
Servidor do TRF da 2ª Região



## ANEXO IV DECLARAÇÃO

(Resolução nº 07/2005/CNJ alterada pelas Resoluções nº 009/2005 e 229/2016)

### PREGÃO ELETRÔNICO Nº 072-17

Proc. nº TRF2-EOF2017/00314

\_\_\_\_\_, **DECLARO**, em face do disposto na Resolução nº 07 de 18.10.2005, alterada pelas Resoluções nº 009/2005 e 229/2016, do Conselho Nacional de Justiça, que:

( ) Não há em seu **quadro societário** cônjuge, companheiro ou parente em linha reta, colateral ou por afinidade até o terceiro grau, inclusive, dos magistrados ocupantes de cargos de direção ou no exercício de funções administrativas, assim como de servidores ocupantes de cargos de direção, chefia e assessoramento vinculados direta ou indiretamente às unidades situadas na linha hierárquica da área encarregada da licitação.

( ) Tenho parentesco com:

Nome:	Parentesco:	Órgão: CC*	MPJ*
_____	_____	_____	_____

\*CC= ocupante de cargo em comissão

\*MPJ= Membro do Poder Público

Observação:

\_\_\_\_\_  
\_\_\_\_\_

Declaro, por fim, que deverei comunicar de imediato a ocorrência de fatos que possam alterar a situação objeto desta declaração.

Responsabilizo-me pela exatidão e veracidade das informações declaradas, ciente de que, se falsa a declaração, ficarei sujeito às penas da Lei (art. 299 do CP)

Rio de Janeiro,

\_\_\_\_\_  
(Assinatura)