

# ACESSA JUS

NITERÓI - RJ

## RELATÓRIO

NITERÓI | DEZ. 2023



PROGRAMA DE JUSTIÇA FEDERAL ITINERANTE



Assinado com senha por JOÃO BATISTA COELHO - 15/12/2023 às 11:40:13 e ANA CAROLINA VIEIRA DE CARVALHO - 15/12/2023 às 14:12:18.  
Documento Nº: 3967035.34817018-8005 - consulta à autenticidade em  
<https://siga.jfrj.jus.br/sigaex/public/app/autenticar?n=3967035.34817018-8005>



TRF2OFI202308710

SIGA

## AcessaJus Niterói

### Sobre o evento

Foi organizado pelo Programa de Justiça Federal Itinerante do Tribunal Regional Federal da 2ª Região (TRF2) sob a forma de mutirão interinstitucional em prol da cidadania. Visa proporcionar às comunidades mais pobres o acesso gratuito à Justiça e à cadeia documental, assim como a serviços sociais e de proteção social. Em Niterói, aconteceu no dia 4 de dezembro de 2023, no CIEP 450 Di Cavalcanti, no bairro do Badu, com horário de recepção ao público das 9h às 15h.

### Sobre as instituições parceiras

Participaram do mutirão: Detran-RJ, Tribunal Regional Eleitoral do Rio de Janeiro, Cartório Icaraí, Receita Federal do Brasil da 7ª Região Fiscal, Fundação Leão XIII, Caixa, Seção Judiciária do Rio de Janeiro/TRF2, Exército Brasileiro, CadÚnico, Tribunal Regional do Trabalho da 1ª Região, Defensoria Pública do Estado do Rio de Janeiro, Secretaria de Educação do Estado do Rio de Janeiro, Procon e ENEL.

### Sobre público-alvo

Foram contemplados com o Acessajus Niterói os alunos do CIEP, seus responsáveis e familiares e as populações de baixa renda das comunidades próximas do Cantagalo, Galinha, Sítio de Ferro, Fazendinha, Cocada, Matogrosso e Monan.

A seguir são exibidas distâncias do CIEP para as comunidades vizinhas contempladas:

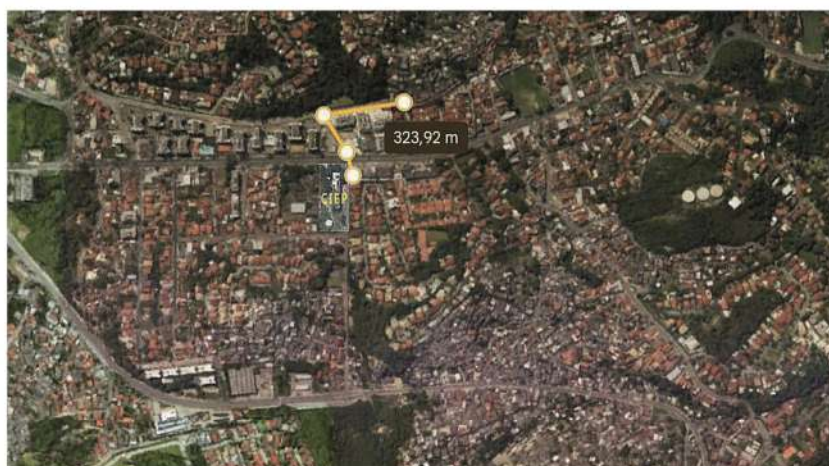

Distância para as comunidades da Cocada e Matogrosso





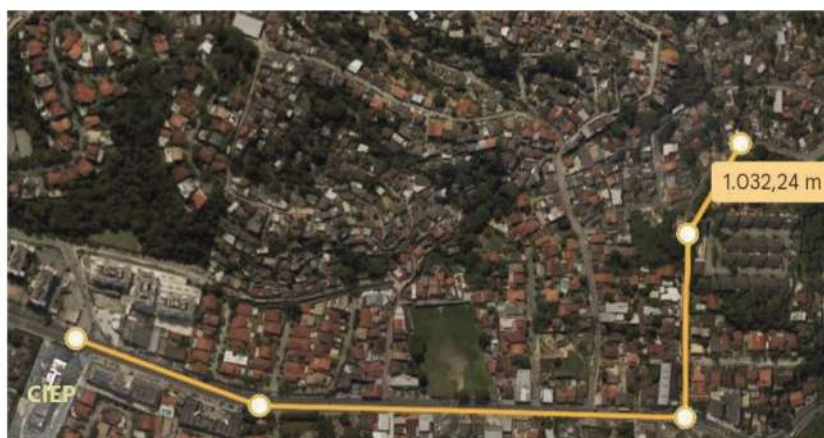

Distância para a comunidade Fazendinha



Distância para a comunidade Monan



Distância máxima para as comunidades Sítio de Ferro e Cantagalo



TRF2OFI202308710

**Sobre a divulgação**

Na escolha do Ciep, teve-se como objetivo principal que o público a ser assistido pela ação do AssessaJus fosse de pessoas residentes nas comunidades de baixa renda próximas à escola. Desta forma, toda a divulgação foi feita, via distribuição de cartazes e panfletos nas próprias comunidades, assim como através do grupo de pais da escola e da associação de moradores. Somente no penúltimo dia que antecedeu à ação é que foram enviados releases para a imprensa local, a fim de evitar superlotação.

**Sobre atividades com os alunos**

Integra o AcessaJus uma atividade pedagógica com os alunos da escola, denominada Interfaces cidadãs, que é sempre realizada em data anterior ao evento pelo magistrado coordenador pedagógico do Programa de Justiça Federal Itinerante, a fim de trabalhar conceitos sobre a construção da cidadania e o acesso à justiça. Essa atividade aconteceu no dia 1/12 e visou integrar os alunos ao Programa AcessaJus, assim como expandir as reflexões desenvolvidas na atividade na medida em que os alunos as repliquem no âmbito de seus lares e comunidades.



**Sobre coleta de dados**

No dia do evento, as pessoas que procuravam atendimentos eram acolhidas por uma equipe de triagem com 3 (três) recepcionistas fixos, posicionados em mesas, e 7 (sete) volantes que, em movimento, atendiam o público junto aos bancos de espera. No ato da triagem, através de questionários eletrônicos, eram coletadas informações de cunho socioeconômico e sobre necessidades relativas aos serviços oferecidos, a fim de se fazer o acompanhamento sobre o alcance dos propósitos e resultados da ação. O questionário compunha-se de 30 questões.

**Sobre público que frequentou**

Considerando o conjunto de pontos de atendimento viabilizados pelas instituições integrantes, calculou-se que o quantitativo ideal de pessoas a serem atendidas no evento deveria girar em torno de 250 pessoas, não devendo ultrapassar de 300 pessoas, a fim de que não se ultrapassasse em muito o horário disponibilizado para atendimentos, das 9h às 15h.

**No dia do evento compareceram 272 pessoas** e o horário de atendimento, principalmente quanto à emissão de carteiras de identidade, se estendeu até às 18h20.

**Sobre endereços e moradia**

Constatou-se nos registros de triagem que **56% dos usuários atendidos residiam nas comunidades-alvo**, sendo o restante moradores de diversas outras comunidades e bairros humildes do município, tendo em vista que dentre os alunos do Ciep, muitos residem fora das comunidades mencionadas. Quanto a situação de moradia, 66,91% moram em casa própria, 25% em casa alugada e 8,09% em casas cedidas.

**Sobre renda dos frequentadores**

Nesse ponto constata-se que maioria expressiva está no segmento de baixa renda, ou seja, no tocante a renda dos grupos familiares aos quais pertenciam, registrou-se que **50% deles viviam em lares cuja renda não ultrapassava um salário-mínimo (R\$ 1.320,00) e 42% em lares cuja renda situava entre um e dois salários-mínimos (R\$ 1.320,00 a R\$ 2.640,00)**. Apenas 6% estavam em grupos familiares com renda entre dois e cinco salários-mínimos (R\$ 2.640,00 a R\$ 6.600,00) e 1% com renda familiar superior a cinco salários-mínimos.

**Sobre faixa etária**

O grupo predominante, com 37% dos usuários, localizou-se na faixa de 26 a 45 anos, conforme pode ser visto a seguir.





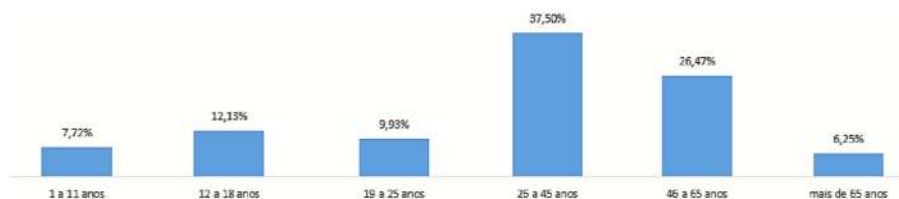

### Sobre gênero, cor/etnia, estado civil e filhos

Do total de atendidos 55,15% eram mulheres e 44,85 de homens, ninguém se identificou como não binário. No tocante a cor, 49% se autoidentificaram como pardos, 26% como negros e 23% como brancos. Outras etnias como indígenas e asiáticos, não foram identificadas. Apenas 25% encontravam-se em relações conjugais constituídas (união estável ou casamento), 68,75% se declararam solteiros e 6,25% entre divorciados, separados e viúvos. Entretanto 66,18% disseram ter filhos.

### Sobre escolaridade

Sem alfabetização encontrava-se 9,19% dos usuários, e quase metade (48,16%) possuía apenas o ensino fundamental, 39,34% conseguiram concluir o nível médio e apenas 3,31% tinham o nível superior. Ainda no tocante à escolaridade 6,25% disseram desejar orientações para realizar o Enceja (Exame Nacional para Certificação de Competência de Jovens e Adultos).

### Sobre trabalho e renda

Apesar de 73,9% dos usuários encontrarem-se na faixa produtiva de 19 a 65 anos, 58,45% disseram não estar trabalhando no momento, 25% estão na informalidade e apenas 14,34% disseram ter trabalho com registro formal. Ainda no tocante à renda 24,63% disseram receber Bolsa Família, 2,57% recebem BPC-LOAS e 1,10% recebem benefícios como segurados do INSS.

### Sobre facilidade de acesso a setores da vida social

Perguntados sobre quais dos setores os usuários teriam mais fácil acesso, com possibilidade de escolherem mais de uma resposta, dentre educação, saúde, serviço social, trabalho, justiça e lazer, obteve-se em ordem decrescente, ou seja, do setor de mais fácil acesso para o de mais difícil acesso, a seguinte classificação:

Educação	224
Saúde	206
Lazer	148
Serviço Social	128
Justiça	109
Trabalho	91



## Sobre quantitativos de atendimentos efetuados

PARCEIRO	SERVIÇOS OFERECIDOS	Quant. Atendimentos
TRE-RJ	Emissão e regularização de títulos de eleitor	113
CARTÓRIO RCPN	Localização e emissão de certidão de nascimento	55
RECEITA FEDERAL	Emissão e regularização de CPF	115
EXÉRCITO	Emissão de certificado de reservista e regularização de situação militar	54
CRAS (CADÚNICO)	Informações, cadastramentos e recadastramentos	46
TRF2	Atermações e demandas previdenciárias	18
TRT1	Atermações e orientações	11
CAIXA	Informações e atendimentos sobre benefícios sociais e do trabalhador	9
DETRAN	Emissões de 1ª e 2ª via do RG	186
FUND. LEÃO XIII	Isenções de taxas	125
SEEDUC	Informações e encaminhamentos sobre questões educacionais	26
DPE	Encaminhamentos para demandas da justiça estadual	47
PROCON/RJ	Registros sobre mercadorias e prestação de serviços com vícios e defeitos	5
ENEL	Doações de brindes, inscrição em tarifa social para contas de luz e facilidades para abater dívidas relativas a não pagamentos	252
TOTAL DE ATENDIMENTOS		1.062



Layout da ocupação no pátio do CIEP

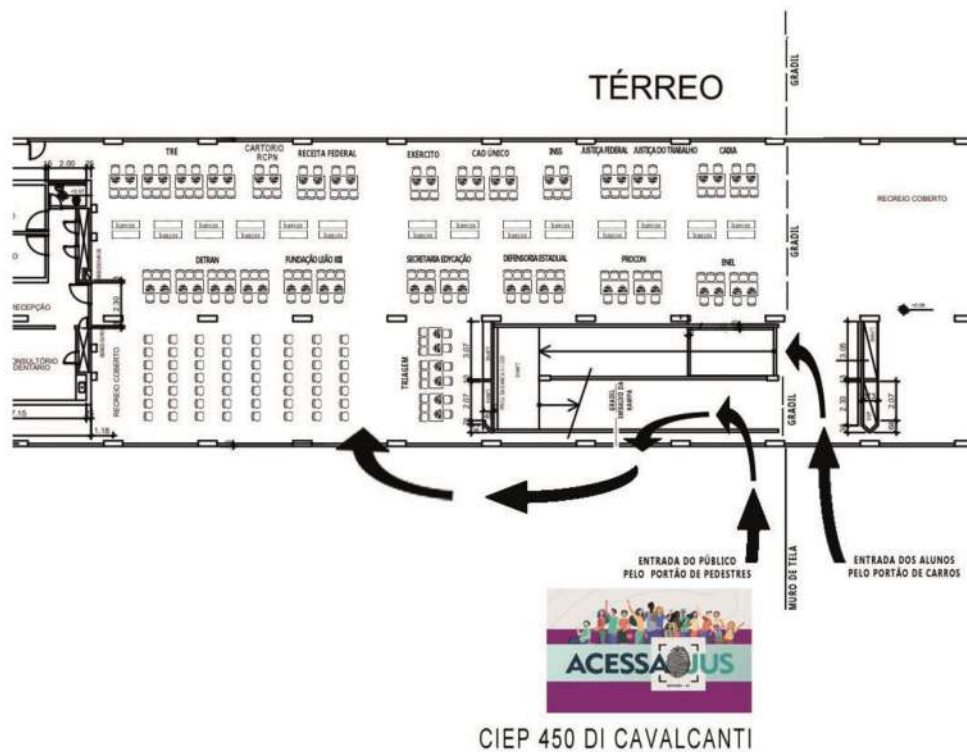



**Registros fotográficos:**

































**JUSTIÇA FEDERAL**  
Tribunal Regional Federal da 2ª Região

Contatos:

[justicaitinerante@trf2.jus.br](mailto:justicaitinerante@trf2.jus.br)



TRF2OFI202308710

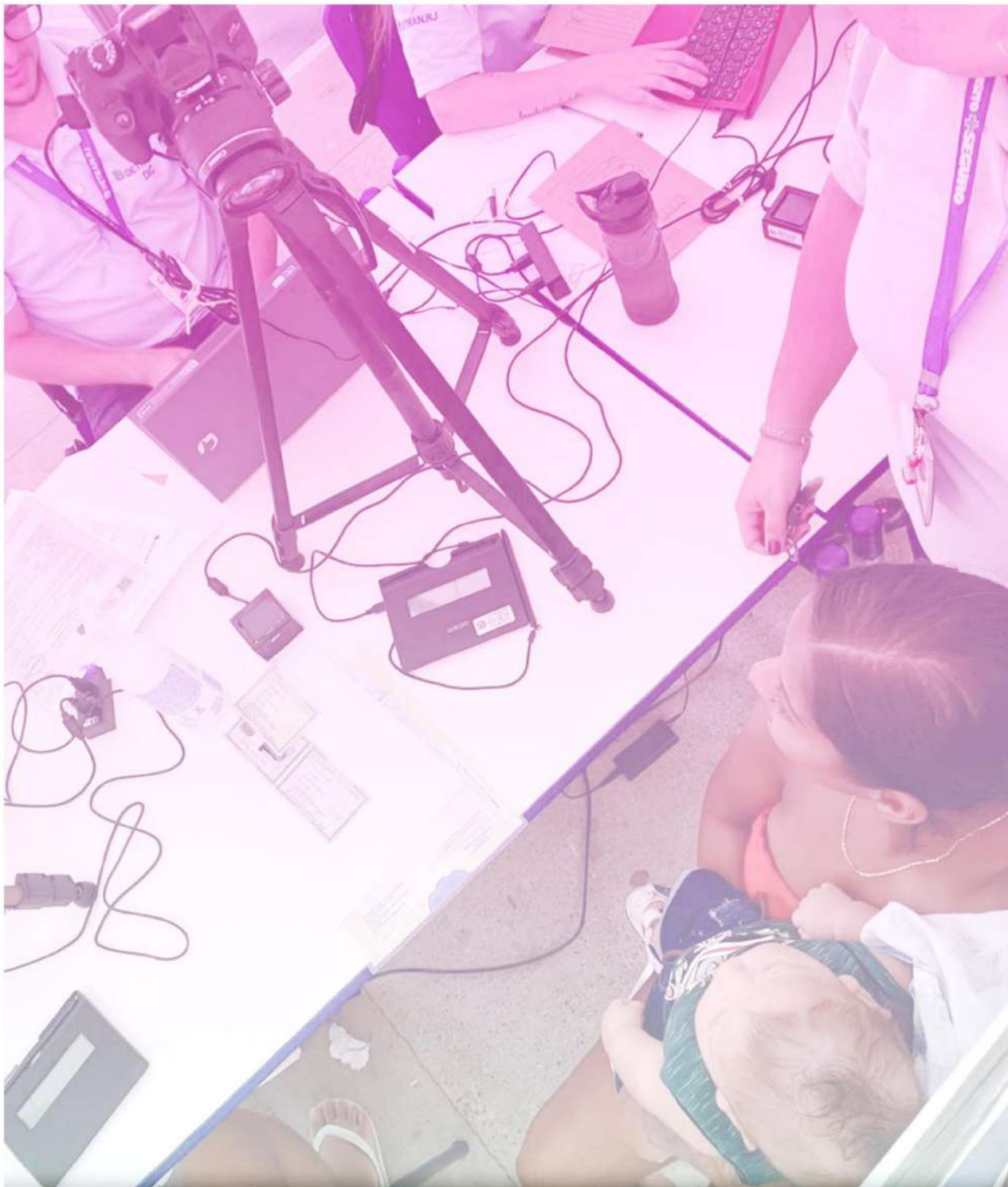

TODOS JUNTOS POR VOCÊ!



DEFENSORIA PÚBLICA  
DO ESTADO DO RIO DE JANEIRO



PREVIDÊNCIA SOCIAL  
INSTITUTO NACIONAL DO SEGURO SOCIAL



Receita Federal



CAIXA



TRE-RJ



SEE  
DUC  
Secretaria de Educação



CIEP 450  
Di Cavalcanti



FUNDAÇÃO  
LEÃO XIII



Exército Brasileiro  
BRASÃO FORTE - MÃO ABERTA



JUSTIÇA DO TRABALHO  
TRT de 2ª Região (RJ)



DETRAN-RJ



enel



CRAS  
CENTRO DE REFERÊNCIA  
DE ASSISTÊNCIA SOCIAL



CARTÓRIO  
ICARAI



Assinado com senha por JOÃO BATISTA COELHO - 15/12/2023 às 11:40:13 e ANA CAROLINA VIEIRA DE CARVALHO - 15/12/2023 às 14:12:18.  
Documento Nº: 3967035.34817018-8005 - consulta à autenticidade em  
<https://siga.jfrrj.jus.br/sigaex/public/app/autenticar?n=3967035.34817018-8005>



TRF2OFI202308710

SIGA